



Región de Murcia
Consejería de Educación, Formación
Profesional y Empleo

Plan Lingüístico de Centro
Curso 2023/2024.
Centro educativo: IES EL BOHÍO
Código de centro: 30008996
Localidad: Cartagena



Consejería de Educación, Formación Profesional y Empleo

PLAN LINGÜÍSTICO DE CENTRO



Curso: 2023-2024
Centro: IES EL BOHÍO
Localidad: Cartagena



ÍNDICE		Página
1. INTRODUCCIÓN		4
1.1. Referencias legales		5
2. OBJETIVOS Y PLAN DE ACCIÓN		7
2.1. Alumnado, grupos, profesorado y ANL		8
2.2. Análisis DAFO		9
2.3. Objetivos reflejados en los documentos institucionales del centro		10
2.4. Objetivos específicos		10
3. MEDIDAS ORGANIZATIVAS		12
3.1. Implantación del programa		12
3.1.1. Organización del programa de profundización		12
3.1.2. Organización del programa de mejora		14
3.2. Participación del alumnado		14
3.3. Actuaciones para la coordinación		15
4. METODOLOGÍA		17
4.1. Uso de las TIC		19
4.2. Metodología CLIL/AICLE		19
4.3. Interdisciplinariedad		20
4.4. Metodologías activas		21
4.5. Medidas de atención a la diversidad		21
5. PLAN DE INTERNACIONALIZACIÓN		23
5.1. Erasmus +		23
5.2. Programas de inmersión lingüística		25
6. ACTIVIDADES COMPLEMENTARIAS EN LENGUA EXTRANJERA		25
6.1. Actividades culturales en torno a festividades relevantes en países de habla extranjera		25
6.2. Otras actividades para fomentar el uso de la lengua extranjera dentro y fuera del aula		26
7. FORMACIÓN		27
7.1. Formación lingüística		27
7.2. Formación metodológica AICLE		28
7.3. Formación programas europeos		28



7.4.	Otras actividades de formación relacionadas con el PLC	28
8.	EVALUACIÓN	28
8.1.	Evaluación interna	29
8.2.	Evaluación externa	30
8.2.1.	Valoración de los resultados, rediseño de los planes de acción y propuestas de mejora	31



1. INTRODUCCIÓN

Para poder contextualizar el **Plan Lingüístico** de nuestro centro, el **IES EL BOHÍO**, hay que tener en cuenta las características del alumnado, las familias y su nivel socioeconómico y cultural, que pudieran afectar al desarrollo de nuestro **Plan Lingüístico**. En este sentido, el instituto se nutre de su zona escolar propia que abarca: la Barriada de San Cristóbal, Santa Ana, Miranda, El Albujón, Las Lomas, La Aljorra y los Dolores, Barriada Hispanoamérica, en donde se ubican los colegios de Educación Primaria adscritos. No obstante en el momento actual hay alumnado procedente de otras zonas de Cartagena, habida cuenta que el Instituto tiene eliminadas las barreras arquitectónicas, con lo que escolarizamos alumnado con discapacidad motora de toda Cartagena, y que los Ciclos Formativos que se ofertan solo pueden ser cursados en este Instituto. Se trata, por tanto, de un alumnado de procedencia muy heterogénea, al venir de ámbitos urbanos, rurales y residenciales.

Nuestras principales señas de identidad han sido: la innovación educativa, y la enseñanza bilingüe pionera en la región, ya que ofrecemos el Programa bilingüe español-inglés desde el curso 2002/03 en 1º, 2º, 3º y 4º de ESO y en 1º y 2º de Bachillerato. Este programa siempre ha contemplado para el alumnado que cursa más horas de Inglés (1h) y además dos asignaturas, por curso de Secundaria y una en Bachillerato, que se imparten en Inglés. Esta apuesta se mantiene este curso 2023/2024 con la implantación del programa de profundización, añadiendo 1 materia más en 1º bachillerato, 2 en total.

Las relaciones familiares, interés por la naturaleza, solidaridad, interculturalidad, y la valoración del esfuerzo, y la educación en valores son otros ejes transversales de nuestro centro. Todo ello se refleja en nuestra manera de trabajar por una escuela que dé un servicio público de calidad, buscando una buena gestión educativa y administrativa, pensando en el alumnado, las familias, el conjunto del profesorado y resto de personal no docente. Para ello se llevan a cabo los siguientes planes y proyectos: Atención a la diversidad, coordinada por el Departamento de Orientación, desarrolla los programas de Integración, Diversificación Curricular, y programa de Compensación Educativa. Como medidas preventivas, se lleva a cabo el programa para la prevención del fracaso escolar. Innovación educativa, a través de los programas: Programa de Mejora y Profundización de Lenguas Extranjeras, Erasmus+ en ciclos formativos, Programa El Cable Amarillo que utiliza la robótica con la finalidad de potenciar el razonamiento lógico-matemático, mejorando la competencia digital, matemática



y las competencias básicas en ciencia y tecnología de los alumnos, Aula EDI,. Proyecto de Educación para la Salud en el que participa todo el profesorado del centro en ESO, Bachillerato y FP, Participación en el Programa de Deporte en Edad Escolar, Colaboración con los Programas Complementarios del E.A.E.H.D que desarrolla docencia en las aulas hospitalarias, contribuyendo a las secciones “Música los jueves” en el Hospital General Universitario Santa Lucía y “Música los viernes” en el Hospital Clínico Universitario Virgen de la Arrixaca, Programa Educativo “Educando en Justicia”. Asimismo, se llevan a cabo diferentes actividades literarias con los Premios Hache y Mandarache con el objetivo de fomentar la lectura y la creación literaria, habiendo sido premiado nuestro centro en la edición 2022 con el Premio a la Mejor Labor de un Equipo Docente. Jornadas del Cómic: proyecto interdisciplinar que usa el cómic como medio vehicular y se complementa con charlas y talleres impartidos por autores de cómic e ilustradores. Entre otros, han pasado por nuestro centro: Paco Roca, Miguel Gallardo, Ana Penyas, Max, Pau, Nadia HAFid, Juan Álvarez y Jorge Gómez. Participación en el Festival Internacional de Cine de Cartagena (FICC), en la modalidad de centros escolares, habiendo sido premiados en tres ediciones. El Departamento de Matemáticas organiza cada año la Olimpiada Matemática “Memorial Francisco Ortega” que este curso alcanzará la XXXIV edición. Además organizamos de forma interna varios proyectos propios, que tienen como objetivo mejorar la convivencia y que destacan por su carácter integrador, como son el Programa TEI, de prevención de acoso escolar dirigido a alumnos de 1º y 3º de ESO, que a partir de este curso estará integrado dentro del Programa “Convive Team” y nuestro proyecto de recreos divertidos, que consiste en propuestas de actividades de ocio y deportivas dirigidas a todo el alumnado que desee participar (trabajo en el invernadero, decoración para festividades, juegos de mesa, etc.)

1.1. Referencias legales

La **Ley Orgánica 2/2006**, de mayo, de Educación es el marco globalizador de este PLAN LINGÜÍSTICO así como la **Recomendación del Consejo de la Unión Europea de 22 de mayo de 2018** relativa a las competencias clave para el aprendizaje permanente. En dicho documento se señalan ciertos aspectos de los que cabe resaltar la importancia de las capacidades básicas, que tienen más relevancia que nunca. El objetivo es lograr una educación de alta calidad, que incluya actividades extracurriculares y una perspectiva general de desarrollo de competencias. Por otra parte, se hace hincapié en analizar las nuevas formas de aprendizaje en una sociedad cada vez más móvil y digital. En el punto 14 de dichas recomendaciones hay que destacar la importancia de ofertar el aprendizaje de idiomas, cada vez más importante para las sociedades



modernas, la cooperación y el entendimiento intercultural, que se ve beneficiado por el Marco común europeo de referencia para las lenguas (CEFR). El Marco ayuda a determinar los principales elementos de la competencia y apoya el proceso de aprendizaje. También sienta las bases de la definición de las competencias lingüísticas, en especial las relativas a lenguas extranjeras, y se ve reflejado en la actualización del marco de referencia.

Las referencias legales que sustentan la necesidad de la elaboración de nuestro PLC y su inclusión en los documentos institucionales, también parte de la Resolución de 17 de julio de 2023 de la Dirección General de Recursos Humanos, Planificación Educativa y Evaluación, Dirección General de Centros Educativos e infraestructuras y Dirección General de Atención a la Diversidad, Innovación y Formación Profesional de la Consejería de Educación, Formación Profesional y Empleo, por la que se dictan instrucciones de comienzo de curso 2023-2024, para los centros docentes que imparten Educación Secundaria Obligatoria y Bachillerato.

Asimismo, hay que considerar la normativa vigente acerca del currículo de la Educación Secundaria Obligatoria, Bachillerato sobre la Enseñanza de Lenguas Extranjeras y la Atención a la Diversidad. En el presente curso 23-24, nos encontramos en un momento de implantación definitiva de la LOMLOE. En ese sentido, el currículo de aplicación será el establecido en los **reales decretos 217/2022 de 29 de marzo y 243/2022, de 5 de abril**, respectivamente, teniendo en cuenta el **Decreto n.o. 251/2022, de 22 de diciembre**, por el que se establece la ordenación y el currículo de Bachillerato en la Comunidad Autónoma de la Región de Murcia y el **Decreto n.o. 235/2022, de 7 de diciembre**, por el que se establece la ordenación y el currículo de la Educación Secundaria Obligatoria en la Comunidad Autónoma de la Región de Murcia.

De toda esta legislación, las competencias claves relacionadas con el aprendizaje de idiomas son las siguientes de acuerdo con lo previsto en el artículo 16 del Real Decreto 243/2022, de 5 de abril:

- a) Competencia en comunicación lingüística.
- b) Competencia plurilingüe
 - ii) Comprender y expresarse en una o más lenguas extranjeras de manera apropiada.

Por último, señalar que de acuerdo a la RESOLUCIÓN DE LA DIRECCIÓN GENERAL DE ATENCIÓN A LA DIVERSIDAD, INNOVACIÓN Y FORMACIÓN



PROFESIONAL POR LA QUE SE ESTABLECE LA CONVOCATORIA DE ADSCRIPCIÓN A LOS PROGRAMAS DE MEJORA Y DE PROFUNDIZACIÓN EN LENGUAS EXTRANJERAS EN LOS CENTROS SOSTENIDOS CON FONDOS PÚBLICOS DE LA COMUNIDAD AUTÓNOMA DE LA REGIÓN DE MURCIA QUE IMPARTEN EDUCACIÓN INFANTIL, EDUCACIÓN PRIMARIA, EDUCACIÓN SECUNDARIA OBLIGATORIA Y BACHILLERATO PARA EL CURSO 2023-2024 (**15 de junio de 2022**), en nuestro centro nos hemos adscrito al programa de mejora y profundización en la ESO y de profundización en Bachillerato.

2. OBJETIVOS Y PLAN DE ACCIÓN

Nuestro centro ha decidido adscribirse al programa de mejora y profundización como se verá en el apartado 3 (Medidas Organizativas) ya que seguimos apostando por nuestra larga trayectoria bilingüe, y plurilingüe con un departamento de francés dinámico y comprometido. Dicha decisión fue tomada por el director del centro tras consultar las conclusiones tomadas en reuniones de departamento, en la Comisión de Coordinación Pedagógica y en las sesiones de evaluación finales de los distintos grupos SELE del curso 2022-2023. Estas reuniones fueron tanto formales como informales, presenciales como virtuales o a través de medios como correo electrónico, videoconferencia o chat con todos los implicados.

Nuestro **Proyecto Lingüístico de Centro** es un plan que pretende trabajar y mejorar la competencia en comunicación lingüística de nuestros alumnos en la primera y segunda lengua extranjera. Se trata de un plan integral que pretende abarcar el aprendizaje de la lengua de una forma integrada e interdisciplinar, desarrollado en todas las áreas del currículo y en todos los niveles de la ESO y Bachillerato. Al tratarse de un plan elaborado y consensuado por todo el profesorado, el reto mayor se encuentra en la intención de unificar los esfuerzos de todo el claustro para conseguir una mejora de la competencia lingüística y, por tanto, del rendimiento académico de nuestros alumnos.

Cada vez es más necesario trabajar en equipo y consensuar criterios que deberían formar parte de un proyecto lingüístico, que no sea un papel más para entregar a la administración, sino un instrumento que articule el “conjunto de acuerdos que la comunidad escolar debe adoptar para hacer posible un trabajo coherente en la vida del centro en materia lingüística” (Miret y Ruiz Bikandi, 1997:5-8)



Nuestro centro se plantea un compromiso real, incluyendo los compromisos a corto y a medio plazo de cada departamento didáctico y materias curriculares. Ello quedará registrado en las actas de reunión de nuestros departamentos didácticos y que recogerán los acuerdos tomados en este aspecto.

El argumento pedagógico eje de este plan será establecer que la competencia lingüística del alumno no constituye un saber más dentro del currículo escolar. Esta competencia es una herramienta básica para adquirir nuevos aprendizajes. La competencia comunicativa no implica sólo el conocimiento del código lingüístico sino la aplicación de éste a situaciones comunicativas contextualizadas, académicas o de otra índole.

El nivel de implicación, tal vez sea éste el argumento más efectivo para convencer a un claustro, pues, una vez se ha asumido como una necesidad didáctica y como una prescripción normativa, ha de explicarse que cada departamento decidirá libremente el grado de compromiso respecto al PLC.

2.1. Alumnado, grupos, profesorado y ANL

En el curso actual 2023-2024, tenemos un total de 7 grupos de profundización en inglés y 11 subgrupos de mejora. En Bachillerato tenemos 2 grupos de profundización. El alumnado del IES El Bohío adscrito al programa de profundización recibirá las clases de inglés en grupos diferenciados, cada uno mezcla de dos grupos mixtos del mismo nivel, y tendrá una hora semanal más que el alumnado no adscrito al mencionado programa.

Puesto que se parte de alumnado con especial motivación por la lengua extranjera, con la oportunidad de recibir mayor formación y en grupos específicos, el objetivo último será conseguir un desarrollo de máxima calidad de las cuatro destrezas. Es por ello que los niveles mínimos esperados al acabar los siguientes cursos serán, como mínimo, de un A2 en 2o ESO, B1 en 4o ESO y B2 en 2 Bachillerato. En consonancia con lo anteriormente expuesto y en la debida proporción, el nivel de exigencia será superior a los grupos no bilingües sin que esto suponga una merma en las calificaciones. El profesorado ANL que imparte docencia en una lengua extranjera usará dicho idioma como medio de comunicación con los alumnos en todos los contextos del centro. El castellano solo se utilizará como apoyo en caso de necesidad y para garantizar el cumplimiento del currículo. Las asignaturas que se imparten en inglés dentro del programa son: Matemáticas, Biología, Geografía e Historia, Ed. Plástica, Visual y Audiovisual y Educación Física.



En relación con dichas materias, pretendemos que nuestros alumnos sean capaces de:

- Comprender al profesor cuando éste se expresa en la lengua vehicular.
- Expresarse utilizando conceptos sencillos de las áreas de Geografía e Historia, Matemáticas, Biología, Educación Plástica y Visual, y Educación Física en lengua inglesa.
- Comprender textos matemáticos y científicos sencillos en esta lengua.
- Razonar la resolución de problemas en inglés.
- Establecer conexiones entre las clases de Geografía e Historia, Matemáticas, Educación Física, Biología y Educación Plástica y Visual y las de la lengua inglesa.

Las materias, según su carga lectiva y complejidad, combinan las explicaciones más difíciles en español y después se resumen en inglés. Asimismo, todas las producciones escritas y actividades se realizan y corrigen en inglés. Se puede decir que aproximadamente entre el 50% y el 75% del tiempo dedicado ha sido en inglés.

En lo referente al Programa de Mejora, se ha dedicado el 50% del horario de la materia Lengua Extranjera en 1º y 2º de la ESO al refuerzo de las destrezas orales en grupos reducidos. En 3º y 4º de la ESO se reforzarán las destrezas orales contando para ello con el apoyo de nuestros dos auxiliares de conversación (contando con una lectora a 4 horas y otro lector a 14).

2.2. Análisis DAFO

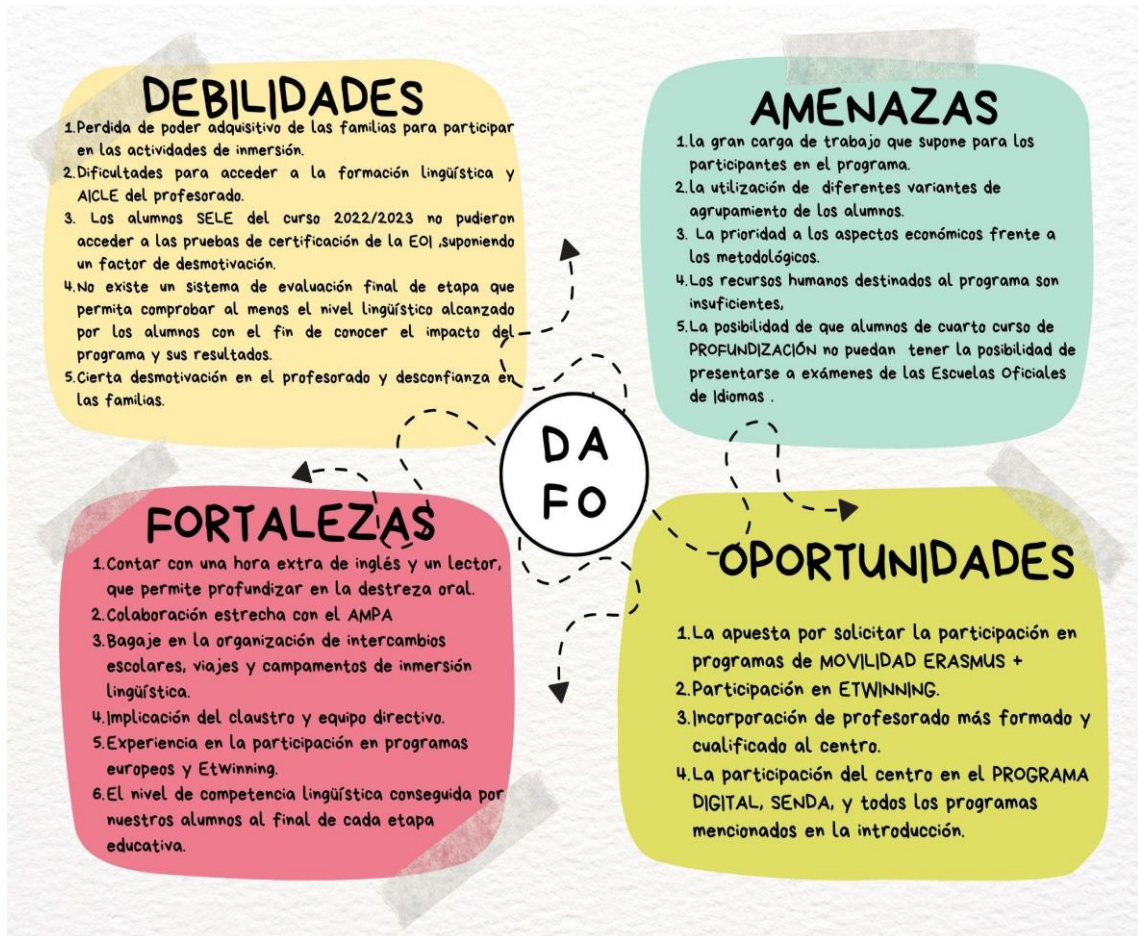

También se ha valorado el informe de la edición 2023 de “La Enseñanza Bilingüe en España. Datos para el análisis” en el que participamos voluntariamente. Se puede consultar el enlace al documento en la web de la Asociación. (<https://www.ebspain.es/index.php/observatorio-eb-2>)

2.3. Objetivos reflejados en los documentos institucionales del centro

2.4. Objetivos específicos

- Impulsar los Proyectos Lingüísticos como mecanismo integral de desarrollo de la competencia en comunicación lingüística del alumnado.
- Promover el enfoque metodológico funcional–comunicativo y la metodología ABP desde todas las Áreas, así como el trabajo cooperativo y colaborativo y el compromiso con la innovación del claustro.



- Acompañar, asesorar y reconocer al profesorado implicado.
- Avanzar cada año para UNA consecución final, cumpliendo con los objetivos parciales de cada año del programa conforme a la siguiente secuencia de nuestro un Proyecto Lingüístico de Centro ajustado a nuestras necesidades reales.
- Internacionalizar el centro e implicar a todos los departamentos didácticos en la participación en programas europeos aplicando un eje transversal.

OBJETIVOS

PRIMER AÑO	SEGUNDO AÑO	TERCER AÑO
Elaboración de un proyecto mínimo viable.	Desarrollo e implementación del proyecto mínimo viable y establecimiento de los criterios metodológicos.	Incorporación sistemática de las tareas lingüístico-comunicativas a las respectivas programaciones didácticas y establecimiento de los instrumentos de evaluación.

El segundo año del programa (curso 2023-2024) tiene como objetivo final la elaboración de un proyecto mínimo viable de PLC para el centro, entendiendo como proyecto mínimo viable la propuesta por parte del centro de un proyecto de mejora de la competencia comunicativa ejecutable en un plazo determinado de tiempo y en el que se incluyan medidas transformadoras que impliquen una mejora efectiva de las habilidades comunicativas del alumnado. Este proyecto debe ser realista, fijar objetivos concretos e inscribirse dentro de aquellas líneas de actuación que el centro establezca como prioritarias. Una de las metas de este segundo año es la de familiarizar a todo el equipo de profesorado con el concepto de PLC y con los diferentes enfoques metodológicos que permiten integrar el trabajo de las habilidades de comunicación en las distintas áreas curriculares así como la implicación del centro a la adscripción a los programas de mejora y profundización.

El objetivo final del segundo año del actual PLC es la implementación del proyecto mínimo viable a partir del trabajo elaborado en el curso anterior. Resulta crucial para el éxito del PLC la elección de líneas y temas de trabajo, así como la elaboración y recopilación de propuestas específicas de actuación en el aula,



que incluyan la evaluación de los progresos del alumnado en todas las áreas y materias.

El objetivo final del tercer año es la incorporación sistemática de las tareas comunicativas a las diferentes programaciones didácticas y el establecimiento de instrumentos e indicadores de evaluación que permitan valorar el funcionamiento del PLC en sus distintas dimensiones, y valorar también los objetivos conseguidos con la implantación del programa de profundización y mejora en el curso académico actual 2023-2024.

3. MEDIDAS ORGANIZATIVAS

3.1. Implantación del programa

Como se ha mencionado anteriormente, en el curso actual 2023-2024 nuestro centro se ha adscrito al Programa de Profundización de inglés y al de mejora en la etapa de la ESO y al de profundización en BACHILLERATO.

3.1.1. Organización del programa de profundización

NIVEL	MATERIA	PERIODOS LECTIVOS	PORCENTAJE
1ªESO	LENGUA EXTRANJERA: INGLÉS	5	45%
	MATEMÁTICAS	4	
	ED. PLÁSTICA, VISUAL Y AUDIOVISUAL	2	
	BIOLOGÍA Y GEOLOGÍA	3	
2º ESO	LENGUA EXTRANJERA: INGLÉS	5	35%
	MATEMÁTICAS	4	
	ED. PLÁSTICA, VISUAL Y AUDIOVISUAL	2	



2º ESO	LENGUA EXTRANJERA: INGLÉS	5	35%
	MATEMÁTICAS	4	
	EDUCACIÓN FÍSICA	2	
3º ESO	LENGUA EXTRANJERA: INGLÉS	5	32%
	GEOGRAFÍA E HISTORIA	3	
	EDUCACIÓN FÍSICA	2	
3º ESO	LENGUA EXTRANJERA: INGLÉS	5	32%
	BIOLOGÍA Y GEOLOGÍA	3	
	EDUCACIÓN FÍSICA	2	
4º ESO	LENGUA EXTRANJERA: INGLÉS	5	32%
	GEOGRAFÍA E HISTORIA	3	
	EDUCACIÓN FÍSICA	2	
4º ESO	LENGUA EXTRANJERA: INGLÉS	5	32%
	GEOGRAFÍA E HISTORIA	3	
	EDUCACIÓN FÍSICA	2	



NIVEL	MATERIA	PERIODOS LECTIVOS	PORCENTAJE
1ª BACHILLERATO	LENGUA EXTRANJERA: INGLÉS	5	35%
	EDUCACIÓN FÍSICA	2	
	CULTURA AUDIOVISUAL	4	
2º BACHILLERATO	LENGUA EXTRANJERA: INGLÉS	5	29%
	HISTORIA DE ESPAÑA	4	

3.1.2. Organización del programa de mejora

NIVEL	NÚMERO DE SUBGRUPOS	NÚMERO DE ALUMNOS
1º ESO	4	55
2º ESO	3	27
3º ESO	2	20
4º ESO	2	22

3.2. Participación del alumnado

Nuestro centro para asegurar que los alumnos que cursen el Programa de Profundización y Mejora, estén en las mejores condiciones de aprovecharlo, establecerá como criterios de selección, aquellos que sean de aplicación y que mejor se adapten a nuestra realidad y con absoluta transparencia para las familias. Asimismo, se coordinará con los centros de primaria adscritos reuniones de información como la celebrada durante el curso 2022-2023 en la que se trataron los siguientes temas:



- Los requisitos recomendables que el alumnado debe tener para acceder a los programas de mejora y profundización.

- Previsión de futuros candidatos junto con un análisis de dichos programas para una mejor optimización de los mismos en el curso actual.

- El desarrollo de nuestros viajes e intercambios, que han sido nuestra seña de identidad.

En dicha reunión se acordó que para garantizar que el proceso de selección sea público y transparente, y se ajuste a las necesidades de los alumnos, los criterios serán:

- Nivel de competencia lingüística en lengua extranjera

- Rendimiento académico en las materias equivalentes a las ANL cursadas en primaria si procede de un centro de primaria bilingüe.

- Informe de resultados y de rendimiento académico del alumnado en su última etapa de primaria por parte de su tutor, que garantice el aprovechamiento del PROGRAMA DE PROFUNDIZACIÓN.

3.3. Actuaciones para la coordinación

En este sentido, nuestro centro prestará especial atención a la calidad de la comunicación entre los especialistas en lengua extranjera y los profesores de las ANL.

Algunas de las actuaciones contempladas son:

- Como no se puede incluir una hora en el horario del profesorado para reuniones semanales entre la coordinadora del programa de profundización en lenguas extranjeras y los profesores de las materias ANL, se establecerá una comunicación vía email.
- Uso de carpetas compartidas en plataformas de almacenamiento que permitan el acceso a los materiales específicos, ya sea relacionados con el contenido de las ANL o con la metodología AICLE y la creación de un banco de actividades que puedan ser comunes como repositorio tanto para inglés como para las distintas áreas.
- Divulgación de materiales existentes para facilitar el trabajo del profesorado:

<https://padlet.com/auxiliaresconversacion/ucoc6cjt8x8>



<https://drive.google.com/file/d/1yv8jDtYCMRKnajL0gTXqtOtPQpHYNeS/view?usp=drivesdk>

- Plan de acogida al lector y facilitación de su integración en la vida del centro y sus actividades para una mayor implicación no solo en el departamento de inglés sino también en los otros departamentos didácticos. Como este curso los dos lectores son de nueva incorporación, la **coordinador/a del programa de profundización en lenguas extranjeras** se ha reunido con ellos previamente para darles información detallada del centro y la jefa de departamento ha elaborado el horario de los dos lectores para optimizar su presencia en el centro no solo para el departamento de inglés sino para toda la comunidad educativa y el alumnado. En el curso 2023-2024, se han seguido las INSTRUCCIONES DE LA DIRECCIÓN GENERAL DE RECURSOS HUMANOS, PLANIFICACIÓN EDUCATIVA E INNOVACIÓN SOBRE LOS ASPECTOS RELATIVOS A LA INCORPORACIÓN DE LOS AUXILIARES DE CONVERSACIÓN EN LOS CENTROS DOCENTES PÚBLICOS DE LA REGIÓN DE MURCIA, QUE IMPARTAN LOS PROGRAMAS DE MEJORA Y PROFUNDIZACIÓN EN LENGUAS EXTRANJERAS, recibidas el 9 de octubre de 2023 y la coordinadora del programa de profundización en lenguas extranjeras ha asistido a la reunión telemática que se celebró el **lunes 9 de octubre entre las 17:00 y las 19:00** de forma telemática en la que se dio información sobre el desarrollo del Programa de Auxiliares de Conversación durante el curso 2023/2024.
- Comunicación fluida con el auxiliar de conversación por parte de los profesores de lengua extranjera y los ANLS para que puedan desarrollar su competencia comunicativa en la lengua inglesa mediante un contacto directo y estrecho con ellos y así repercutir positivamente en la vida académica de toda la comunidad

Para resumir como la coordinación se va a realizar entre todos los involucrados en los programas de mejora y profundización, se pueden detallar de la siguiente manera:

- En reuniones de departamento.
- Participación en la Comisión de Coordinación Pedagógica cuando el tema así lo requiera.



- En las sesiones de evaluación se realizará el seguimiento habitual y también específico de los programas.

4. METODOLOGÍA

En nuestro PLC se establece como uno de los principales ejes metodológicos **el establecimiento de un mayor tiempo de exposición a la lengua**, no sólo como vehículo para aprender los contenidos de las diferentes materias, sino fundamentalmente, como objeto de reflexión y estudio sobre la propia lengua, lo que aumenta el input significativo. Por ello, se requiere el uso de la lengua en situaciones y contextos reales: explicar una gráfica, hacer una presentación digital sobre un tema, explicar cómo se ha resuelto un problema matemático... Es decir, el alumno no solo es instruido en conceptos gramaticales, discursivos o lingüísticos, sino que también aprende al mismo tiempo unos determinados procedimientos lingüísticos. En este sentido, la adscripción al programa de mejora y profundización de nuestro centro tiene la intención de:

- Fomentar la adquisición y el aprendizaje de las lenguas extranjeras.
- Favorecer el desarrollo de la competencia plurilingüe en una primera lengua extranjera, con objeto de que los alumnos que cursen el Programa de Profundización en Lenguas Extranjeras estén en condiciones de adquirir los consiguientes niveles del Marco Común Europeo de Referencia para las Lenguas (MCERL).
- Apoyar la aplicación de los principios de la educación inclusiva en el desarrollo de dichos programas.
- Fomentar la calidad de la enseñanza en lenguas extranjeras a través de la formación del profesorado.
- Favorecer la creación de una cultura de centro que visualice la presencia de la lengua extranjera en la vida escolar y potencie nuestra oferta educativa no formal.

Otro aspecto metodológico es fomentar **la motivación del alumnado por la tarea** en tanto en cuanto encuentra sentido a lo que hace -sirve para algo-, de modo que el aprendizaje se torna más funcional y significativo, permitiendo mejorar el resto de competencias básicas en la medida en que permite programar tareas que impliquen destrezas referidas al “saber hacer”, mediante el manejo de fuentes de información, trabajando en equipo, interpretando textos científicos, artísticos o culturales, aprendiendo técnicas intelectuales...



Nuestro centro diseñará e implantará métodos pedagógicos propios, previo acuerdo del Claustro de profesores, teniendo en cuenta las características de los alumnos. La metodología establecida en nuestra PLC reforzará los siguientes aspectos:

- El diseño de actividades de aprendizaje integradas que permitan a los alumnos avanzar, de manera equilibrada, hacia el aprendizaje de las competencias clave y de los contenidos del currículo.
- La aplicación de aprendizajes en una diversidad de contextos.
- El establecimiento de objetivos de aprendizaje compartidos con el alumnado en la realización de las tareas que sean lo suficientemente explícitos y transparentes para que los discentes comprendan con exactitud cómo alcanzar el éxito en la realización de las mismas.
- El fomento de la reflexión e investigación, así como la realización de tareas que supongan un reto y desafío intelectual para los alumnos a partir de preguntas que impliquen la resolución de problemas, aumentando la motivación y la implicación del alumnado en el proceso de enseñanza-aprendizaje.
- El diseño de tareas y proyectos que supongan el uso significativo de la lectura, la escritura, el uso de las tecnologías de la información y de la comunicación y la expresión oral mediante debates y presentaciones orales. Para ello, las tareas y los proyectos diseñados implicarán procesos de búsqueda, selección, análisis e interpretación de la información a partir del manejo de fuentes y recursos variados.
- La actividad de clase favorecerá el trabajo individual, el trabajo en equipo y el trabajo cooperativo. El diseño de las tareas fomentará la aplicación del aprendizaje colaborativo a través de tareas en las que el alumnado participe activamente en la negociación de roles, responsabilidades y resultados.
- La aplicación efectiva de estrategias metacognitivas que desarrollen las habilidades del alumnado y le ayuden a incrementar sus posibilidades de éxito a partir de la práctica de una evaluación formativa.
- El uso del portfolio como herramienta de evaluación continua, así como para potenciar la autonomía y el pensamiento crítico en los alumnos.
- La realización de agrupamientos flexibles en función de la tarea a desarrollar y de las características individuales de los alumnos con objeto de realizar tareas puntuales de enriquecimiento o refuerzo.
- Selección de materiales y recursos didácticos diversos, variados, interactivos y accesibles tanto en lo que se refiere al contenido como al soporte.



4.1. Uso de las TIC

Nuestro centro está inmerso en el segundo año de implantación del **PLAN DIGITAL**. Asimismo, el conjunto del departamento de inglés queda también implicado en el Plan Digital de Centro, bajo la coordinación de D. Francisco García Belzunce, que forma parte del equipo dinamizador, con la consecuente aplicación de los conocimientos y herramientas adquiridos a nuestra práctica docente diaria. Nuestro centro también continuará participando en el programa **SENDA** en Bachillerato, completando el proceso hacia la **digitalización** de nuestro centro. El objetivo es usar, de forma efectiva y de acuerdo con nuestras líneas estratégicas, los recursos digitales de nuestro entorno en el desarrollo de nuestro trabajo para promover el aprendizaje del alumno y para su propio desarrollo profesional. Esto implica reflexionar sobre los recursos tecnológicos que tenemos a nuestro alcance y cómo sacarles el máximo provecho, y hacer un uso adecuado. Además de integrarlos en la enseñanza con el fin de promover el uso de la lengua y fomentar el aprendizaje colaborativo y orientar a los alumnos para usarlos de forma autónoma. Es decir, el profesor se sirve de las TIC para su propio desarrollo profesional y se compromete a desarrollar su competencia digital.

Las TIC siempre estarán al servicio de la mejora de la competencia en comunicación lingüística del alumnado.

Los pilares de nuestro PLC con respecto al uso de las TIC, se resumen en los siguientes aspectos:

- Implicarse en el desarrollo de la propia competencia digital.
- Desarrollarse en entornos digitales y con aplicaciones informáticas disponibles.
- Aprovechar el potencial didáctico de las TIC.
- Promover que el alumno se sirva de las TIC para su aprendizaje.
- Usar las tablets para la realización de proyectos, especialmente en la séptima hora de los cursos de profundización.

4.2. Metodología CLIL/AICLE

- La metodología AICLE supone el Aprendizaje Integrado de Contenidos y Lenguas Extranjeras, por lo tanto no consiste simplemente en enseñar una asignatura utilizando otro idioma como lengua vehicular. Mediante el uso de esta metodología en las ANL, perseguimos que nuestros alumnos adquieran el conocimiento propio de la materia a través de la lengua extranjera, no siendo la lengua un fin en sí mismo. Conseguimos de este



modo el aumento de las horas de inmersión lingüística del alumnado que propone la Orden de adscripción a los programas de Mejora y Profundización.

- Nuestro objetivo es una buena implementación de esta metodología para un mejor desarrollo de las habilidades cognitivas, en este caso, el razonamiento y el pensamiento, por parte de los alumnos. Para ello, es importante la formación del profesorado *ANL*, que se promoverá mediante seminarios, cursos de formación o formación en el centro de trabajo mediante la coordinación con el CPR.

4.3. Interdisciplinariedad

En nuestro centro entendemos el proceso educativo desde una perspectiva de Aprendizaje Integrado de Contenidos y Lenguas Extranjeras (AICLE), basada en el bilingüismo y la interdisciplinariedad para aumentar la motivación del alumnado y enseñar cómo de forma coordinada entre diferentes áreas se pueden trabajar contenidos de manera síncrona, y de esta manera el alumnado se beneficia de un aprendizaje más significativo.

En el centro contamos también con el PROYECTO CABLE AMARILLO (Consejería de Educación) y el programa de PRESUPUESTOS COLABORATIVOS (Ayuntamiento de Cartagena). En ambos proyectos se trabaja de manera interdisciplinar y cada curso se trabaja un contenido diferente y con diferentes niveles educativos.

También se trabaja la destreza oral mediante el uso de las nuevas tecnologías por lo que se colabora estrechamente entre el departamento de inglés y de plástica a través de la asignatura de comunicación audiovisual.

Durante el curso 2023-2024 el Departamento de INGLÉS colaborará con el DEPARTAMENTO DE PLÁSTICA y de MÚSICA dentro del concurso SPELLING BEE, organizado desde la Consejería. Junto con otros 13 centros más, los alumnos participarán en el concurso relacionado con las canciones de BOB DYLAN, eje temático de dicho concurso este curso académico.

De esta manera la interdisciplinariedad es el eje de actuación para interconectar los conocimientos adquiridos en clase, dando lugar a un aprendizaje más significativo y práctico.



4.4. Metodologías activas

Nuestro centro tiene como objetivo el intercambio de propuestas metodológicas basadas en la integración del contenido de cada asignatura ANL y el contenido lingüístico de las mismas, así como en la implementación de metodologías activas; intentamos adoptar una serie de soluciones capaces de otorgar verdadero valor educativo a este tipo de clases, reforzando las destrezas lingüísticas básicas del inglés, sin perder de vista el trabajo fundamental relacionado con el conocimiento y la disciplina de cada asignatura. El objetivo es reforzar todas las destrezas lingüísticas: comprensión y expresión escrita, comprensión y expresión oral. En resumen, se trata de dinamizar las clases mediante el uso de metodologías activas, que consiguen una mayor implicación por parte de todos dentro del aula. Este es sin duda uno de los puntos fuertes que nos proponemos alcanzar como objetivo.

4.5. Medidas de atención a la diversidad

Nuestro PLC establece como medidas clave para la atención a la diversidad los siguientes factores:

- Adecuación de los tiempos y ritmos de aprendizaje.
- Metodología más personalizada.
- Refuerzo de las técnicas de aprendizaje.
- Mejora de los procedimientos, hábitos y actitudes.
- Aumento de la atención y reconocimiento de logros.

Las medidas adoptadas estarán orientadas a permitir a todo el alumnado el desarrollo de las competencias clave y consecución de los objetivos tanto de Educación Secundaria Obligatoria y Bachillerato, a objeto de obtener la titulación correspondiente.

En relación a las medidas de atención a la diversidad específicas que utilizaremos en la asignatura de lengua extranjera y, sobre todo, en las ANL a través de la **metodología AICLE**, serán las siguientes, teniendo en cuenta la diversidad propuesta por *Meyer* (2010):

- **Reception scaffolding** (andamiaje receptivo, del input, lenguaje/información de entrada: emplearemos recursos y estrategias para favorecer que el alumnado comprenda y procese la información que recibe, el input.



- **Transformation scaffolding** (andamiaje de transformación, del procesamiento de la información), emplearemos estrategias de apoyo que permitirán al alumno/a seleccionar, cambiar y organizar la información recibida y comprendida en diferentes formas.
- **Production scaffolding** (andamiaje de producción, del output, de la respuesta), usaremos recursos para fomentar la producción o creación de algo nuevo con la información recibida para demostrar su nivel de comprensión. Para ello, usaremos organizadores visuales y elementos de la vida real; bancos de palabras, glosarios, tablas de oraciones, plantillas para tareas escritas; textos modelos para apoyar la producción del lenguaje.

Para lograr esa atención a la diversidad crearemos un ambiente seguro tanto a nivel físico como psicológico; usando la L2 de forma consistente pero flexible, dejando espacio para la L1 cuando el alumno lo requiera, sobre todo en los primeros niveles; hablar claro, con un ritmo adecuado y articulando bien el discurso; adecuando el nivel del lenguaje; usando el lenguaje corporal, expresiones faciales, gestos y apoyo visual para reforzar la comprensión; la repetición sistemática y recurrente también será una estrategia muy eficaz; teniendo en cuenta los conocimientos previos y los intereses del alumnado para que los aprendizajes sean más significativos; ofreciendo modelos de lenguaje de distintos registros y hablantes; generando oportunidades para usar el lenguaje, garantizando que se ha promovido el aprendizaje; favoreciendo el desarrollo del lenguaje en todos sus niveles, componentes y destrezas; poniendo en valor la L2 y finalmente marcando unas expectativas altas pero realistas que promuevan los mejores aprendizajes por parte de los alumnos; y, finalmente, utilizando estrategias para el reconocimiento al trabajo y esfuerzo de los alumnos, no solo individualmente, sino también al trabajo en equipo, la actitud crítica hacia el propio aprendizaje, la capacidad de enseñar a otros y de cooperar.

En resumen, la metodología que se propone en este apartado sigue el método natural de inmersión lingüística basado en la comunicación, la interacción y la priorización del código oral. Se recurrirá a metodologías activas y participativas (aprendizaje basado en problemas (ABP), aprendizaje colaborativo, gamificación, etc.). Asimismo, se integrarán los principios metodológicos que se describen en detalle en este PLC: aspectos de la metodología AICLE (Aprendizaje Integrado de Contenidos y Lenguas Extranjeras) conocido en sus siglas en inglés como CLIL (Content and Language Integrated Learning) y que permite un mayor alcance en la relación entre contenido y lenguaje consiguiendo un mayor éxito en el aprendizaje de una



lengua extranjera a través de materias comunes ya que potencian la motivación y lo contextualizan en el mundo de los intereses del alumnado.

5. PLAN DE INTERNACIONALIZACIÓN

Nuestro centro siempre ha entendido que la internacionalización **es un indicador de calidad, un factor de prestigio dentro de nuestra comunidad educativa**, siendo un estímulo que proporciona oportunidades de participación, formación y enriquecimiento. Nuestra trayectoria de internacionalización se remonta a los comienzos de la implantación del programa bilingüe en el año 2002 con intercambios con centros norteamericanos como *Voorhees High School* o *North Hunterdon High School* en New Jersey o en Inglaterra como el centro Holt School.

5.1. Erasmus +

También hemos llevado a cabo proyectos europeos Erasmus+; proyectos, que se han convertido en un eje central de nuestro Proyecto Educativo.

Los objetivos que queremos lograr con estos proyectos KA 131 y KA121 y hemos conseguido cumplir en las convocatorias anteriores son:

- Internacionalización de nuestro centro IES El Bohío.
- Aumentar las oportunidades para que nuestra institución participe en proyectos para el intercambio de buenas prácticas y promover la innovación, la creatividad y la empleabilidad, y el uso de plataformas Tics.
- Conseguir y realizar un proceso de selección justo, equitativo, transparente, con igualdad de oportunidades y no discriminación en todas las movidades realizadas tanto de alumnos como de personal, para ello publicamos y difundimos todas las actividades que realizamos, durante el antes, durante y después de las movidades y los procesos de selección.
- Aumentar las competencias de idiomas tanto de nuestros alumnos como profesores y personal no docente.
- Mejorar el sentimiento de ciudadano Europeo, conocer culturas y costumbres de los países de acogida.
- Mejorar la oferta educativa de nuestra institución, ofreciendo cursos más atractivos para nuestros estudiantes.
- Aumentar la autonomía de los alumnos y la confianza en sí mismos, contribuyendo de esta manera a su desarrollo personal y social.



- Mejorar la formación de nuestros estudiantes, con estancias en empresas y otras instituciones de educación o centros homólogos, que les aporten cualificaciones profesionales complementarias y que se reflejen en su expediente académico, de esta manera incentivarlos para seguir estudiando y/o aumentar sus perspectivas de trabajo.
- Conseguir un profesorado más activo, con nuevas inquietudes y con una mejor formación, para que pueda transmitir a nuestros estudiantes, nuevas perspectivas tanto personales, sociales, culturales y educativas.
- Reforzar y aumentar nuestras alianzas interinstitucionales, consiguiendo nuevas empresas y centros homólogos.

Nuestro centro cuenta con la Carta Erasmus de Educación Superior (ECHE), con validez hasta diciembre de 2027. En el curso actual 2023-2024 nuestro centro participa en los siguientes proyectos europeos para alumnado de Ciclos Formativos de Grado Superior:

- 2021-1-ES01-KA131-HED-000007386
- 2022-1-ES01-KA131-HED-000052576
- 2023-1-ES01-KA131-HED-000113583

Para alumnado de Ciclos Formativos de Grado Medio, contamos con la acreditación erasmus en el ámbito de la formación profesional, la carta VET, con validez hasta diciembre de 2027 y bajo la que actualmente se desarrollan los siguientes proyectos europeos:

- 2022-1-ES01-KA121-VET-000052554
- 2023-1-ES01-KA121-VET-000117698

Como parte de la internalización del centro, contamos con la visita del profesor finlandés Peter Waltonen, del centro Yrkesinstitutet Prakticum, para hacer un job shadowing en nuestro centro y observar buenas prácticas desde el 16 de octubre hasta el 20 de octubre de 2023.

El curso pasado, nuestro centro participó en la convocatoria de movidades de acción clave 1 ERASMUS + KA122 en febrero de 2023 para solicitar actividades de formación, visita preparatoria o job shadowing. Nuestro proyecto 2023-1-ES01-KA122-SCH-000133855 fue seleccionado pero quedó en la lista de espera por si se ampliara la convocatoria. Asimismo, se presentará la solicitud de Acreditaciones Erasmus en la modalidad KA120-SCH durante el curso académico actual para poder realizar movidades de profesores y alumnos con el "Liceo scientifico statale F. Enriques" (<https://www.liceo-enriques.edu.it/>) y otro centro finlandés. Asimismo, Germana Cernicchi, coordinadora Erasmus + del



Liceo F. Enriques junto con la profesora Caterina Viotto visitarán nuestro centro con una visita preparatoria de unos tres días para preparar nuestra posible participación en el programa de movilidad ERASMUS+ KA120.

Por último, se volverá a solicitar la movilidad de acción clave 1 ERASMUS + KA122 en febrero de 2024, contando con los criterios de evaluación y mejora recibidos desde el SEPIE.

5.2. Programas de inmersión lingüística

- **Viaje de inmersión a Inglaterra:** Winchester, Londres y Oxford. 3º ESO(enero 2024)
- **Campamento bilingüe:** Camping Alannia-Guardamar. 1ºESO y 2º ESO(fechas a determinar)
- **Organización de intercambio con el centro NORTH HUNTERDON HIGH SCHOOL de NEW JERSEY** durante la segunda evaluación del curso académico actual 2023-2024(13 marzo-23 marzo 2024) con los alumnos de 1º Bachillerato, 2º Bachillerato y 4º ESO (profundización), previa colaboración con las profesoras Summer Morris y Paola Bermedo-Sturla (Spanish teacher & Spanish Club advisor) de dicho centro. Se realizarán actividades previas al intercambio para favorecer la comunicación entre los alumnos participantes.
- **Pruebas DELF B1 y B2 de la Alliance Française:** Compromiso del Departamento de Francés en una línea de actuación sólida consistente en la preparación progresiva de nuestro alumnado para la obtención de las certificaciones DELF B1 y B2 de la Alianza Francesa. De forma paralela al desarrollo de la programación del área, llevamos a cabo la profundización en lengua francesa para que los estudiantes de francés puedan hacer frente con garantías a las pruebas DELF. Para ello consideramos de capital importancia contar con la herramienta de los desdobles para ofrecer una enseñanza del francés con mejor calidad que redunde en el beneficio de nuestro alumnado.
- **Campamento bilingüe a Francia:** Viaje a Luz Saint-Sauveur, 2ºESO y 3ºESO (11 al 15 de marzo 2024). Se combina la multiaventura con visitas culturales (Iglesias románicas, castillos, puentes medievales y enclaves naturales de relevancia). Se interactúa con alumnos y alumnas del "collège" de Saint-Sauveur.

6. ACTIVIDADES COMPLEMENTARIAS EN LENGUA EXTRANJERA

6.1. Actividades culturales en torno a festividades relevantes en países de habla extranjera



Nuestro centro organiza desde el departamento de inglés actividades en las que los alumnos conocen, trabajan y se familiarizan con algunas de las festividades más relevantes y que están muy arraigadas en diferentes países de habla inglesa son las siguientes: Halloween, Bonfire Night(UK), Thanksgiving (US), Christmas, Boxing Day (UK), Valentine's Day, Easter, April's Fool Day, Saint Patrick's Day (EIRE) or Independence Day (US). Todas ellas con exposiciones de los trabajos realizados en el aula con el alumnado para compartirlos con el resto de compañeros, compañeras y comunidad educativa.

Los auxiliares de conversación son de gran utilidad a la hora de introducir estas celebraciones no solo en la clase de lengua extranjera, sino también en las ANLs, relacionándolas con la historia del país donde se celebran(contando este curso con auxiliares del Reino Unido y Estados Unidos), con la comida típica de los eventos, con las leyendas que las rodean o con cualquier otro elemento transversal que pueda reforzar el conocimiento de los alumnos en torno a las festividades que se celebran.

Este tipo de actividades son fundamentales en el desarrollo de la competencia en conciencia y expresión cultural del alumnado.

6.2. Otras actividades para fomentar el uso de la lengua extranjera dentro y fuera del aula

- **Representaciones teatrales.**
- **Concurso Traducción e Interpretación:** José Ramón Gargallo 1º/2º Bachillerato Marzo-Abril.
- **Club de debate** 3º, 4º ESO y 1º Y 2º Bachillerato (2ª y 3ª Evaluación).
- **Concurso Spelling Bee:** (basado en las canciones de Bob Dylan)-1º, 2º, 3º y 4º ESO.1ª y 2ª Evaluación. Participación de 13 centros escolares más de la Región de Murcia, organizado desde PROGRAMAS EDUCATIVOS.
- **Taller de doblaje:** 4º ESO y 1º Bachillerato.
- **Concu.rso: The Alphabet Game.** Todo el alumnado del centro. Día del Centro
- **Presupuestos participativos (cartelería).** 3º, 4º ESO y 1º y 2º Bachillerato.
- **Realización de actividades conjuntas** con el centro nortamericano NORTH HUNTERDON HIGH SCHOOL, que tras la realización de previos intercambios, se han establecido lazos de colaboración con el mismo y con el profesorado del departamento de español. De esta



manera, los alumnos pueden intercambiar experiencias con apoyo visual o audiovisual para la preparación del intercambio.

- **Actividad teatral en francés:** (Segundo ciclo de ESO y Bachillerato, 26 de febrero 2024) Se representa en la fundación mediterráneo en la C/ Mayor 11 de Cartagena) La obra se llama “Émilie arrive à Paris”. Antes de la representación, los alumnos trabajarán una serie de actividades, establecidas por niveles, para un primer acercamiento a la obra.
- **Fiestinema Junior 2023:** Cine francés para jóvenes del 13 al 17 de noviembre de 2023 en el centro cultural Ramón Alonso Luzzy. Este evento está organizado por la Alianza Francesa de Cartagena, El Instituto Francés, La embajada de Francia en España y el Ayuntamiento de Cartagena. Actividad propuesta para la ESO y Bachillerato.
- **Cinélycée:** Varias proyecciones de películas francesas en V.O son propuestas por la Alianza Francesa de Cartagena y la Asociación de Profesores de Francés de Cartagena. Las sesiones tendrán lugar en los meses de marzo y abril de 2024 en la sala de proyección del centro Ramón Alonso Luzzy de Cartagena. Actividad dirigida a todos los alumnos de ESO y Bachillerato.

7. FORMACIÓN

En nuestro centro una de las líneas formativas del profesorado del programa de profundización y mejora es el desarrollo de las competencias clave que permitan organizar situaciones de aprendizaje, evaluar el aprendizaje y la actuación del alumnado, e implicarlos en el control de su propio aprendizaje— y otras que, siendo también propias del profesor de lenguas segundas y extranjeras y ANL, son comunes a otros profesionales como facilitar la comunicación intercultural; desarrollarse profesionalmente, gestionar sentimientos y emociones en el desempeño de su trabajo; Participar activamente en la institución, y servirse de las tecnologías de la información y la comunicación (TIC) para el desempeño de su trabajo.

7.1. Formación lingüística

Se promoverá la participación del profesorado implicado en los Programas de Mejora y Profundización en cursos de formación lingüística propuestos por el CPR y que tienen difusión entre el claustro de profesores gracias a la labor del representante de nuestro centro en el CPR.



7.2. Formación metodológica AICLE

Se planteará en claustro la solicitud de formación metodológica AICLE en centro de trabajo para este curso durante la segunda evaluación (2024).

7.3. Formación programas europeos

Participación de la coordinador/a del programa de profundización en lenguas extranjeras en la actividad Erasmus+ Proyecto KA210, de la submodalidad PRESENCIAL, organizada por el CPR Región de Murcia que comienza el día 13-11-2023 en el/la Aula de teleformación <https://teleformacion.murciaeduca.es/>.

También se fomentará la participación de otros miembros del claustro para darle una mayor interdisciplinariedad a las acciones ERASMUS + en el centro.

7.4. Otras actividades de formación relacionadas con el PLC

Participación de la coordinadora del programa de profundización en lenguas extranjeras en el IX Congreso Internacional de Enseñanza Bilingüe CIEB 2023, que tendrá lugar en Guadalajara en colaboración de la Universidad de Alcalá y en el Campus de Guadalajara los días 20, 21 y 22 de octubre de 2023.

8. EVALUACIÓN

La evaluación y seguimiento de los resultados previstos en nuestro PLC será un proceso de trabajo del desarrollo del mismo. La evaluación se realiza mayormente mediante pruebas y proyectos escritos y orales en los grupos de profundización y mejora consiguiendo llevar a cabo una evaluación equilibrada de las cuatro destrezas y de la mediación.

También se intenta que dicha evaluación tenga un carácter de investigación-acción, ya que será elemento esencial para ir modificando métodos de trabajo y organización para garantizar el éxito de nuestro PLC..

Los componentes de la evaluación que se tienen en cuenta son:

- Grado de consecución de los objetivos marcados.



- La eficacia de la metodología empleada.
- La integración de las actividades del proyecto bilingüe en las programaciones de los departamentos.
- La coordinación en sus diversos niveles.
- La eficacia de las medidas organizativas.
- La eficacia de los agrupamientos realizados.
- La adecuación y eficacia docente de las programaciones de aula realizadas (contenidos, metodologías, motivación, estrategia de aprendizaje).
- El proceso de enseñanza-aprendizaje.
- El grado de competencia lingüística en lengua extranjera lograda por los alumnos.
- Los materiales, recursos y espacios.

8.1. Evaluación interna

Nuestro centro realizará un seguimiento de la implantación del programa de profundización y mejora en lenguas extranjeras, valorando sus resultados e incorporándolos a la Memoria Anual del centro con la finalidad de impulsar las mejoras necesarias para garantizar el cumplimiento de los objetivos del mismo. Con este fin, se emplearán, entre otros, los siguientes indicadores:

- Alumnado y profesorado participantes.
- Resultados del alumnado en las pruebas externas relativas al nivel lingüístico que se realicen.
- Calificaciones en el área, materia o módulo de Lengua Extranjera del alumnado que curse el programa de profundización en lenguas extranjeras.
- Nivel lingüístico del profesorado.
- Índice de participación del profesorado en actividades de formación en metodología AICLE.
- Profesorado participante en actividades de formación sobre actualización lingüística.
- Número y descripción de actividades complementarias realizadas en lengua extranjera.
- Resultados de encuesta de satisfacción de las familias con el programa de profundización.
- Participación en programas internacionales útiles para el desarrollo de una identidad europea del alumnado.



8.2. Evaluación externa

Nuestro centro estará sujeto a que la Consejería, con competencias en materia de educación, pueda establecer los mecanismos necesarios para realizar, con una periodicidad cuatrienal o quinquenal, una evaluación externa del programa de profundización y de mejora que tendrá en cuenta el contexto socioeconómico de nuestro centro.

El equipo directivo, así como los distintos sectores de nuestra comunidad educativa, colaborarán en la evaluación externa en los términos que se determinen.

La Consejería competente en materia de educación informará a la comunidad educativa y hará públicos los criterios y procedimientos utilizados en estas evaluaciones externas, así como las conclusiones generales obtenidas

La Consejería con competencias en materia de educación, podrá convocar anualmente las Pruebas Terminales Específicas de Certificación de los niveles B1, y B2 del MECRL, para aquellos alumnos que cursen el programa de profundización en lenguas extranjeras, de acuerdo con las instrucciones que dicte al efecto la Dirección General competente en materia de Enseñanzas de Régimen Especial. Las pruebas correspondientes a la certificación de los alumnos de 4º ESO del PROGRAMA SELE del curso pasado, se realizaron el día 7 y 19 de septiembre de 2023 para hacer el examen TOEFL JUNIOR septiembre de 2023. Los alumnos serán informados de sus resultados obtenidos mediante su certificado (en el caso de haber conseguido su nivel), y adicionalmente (todos ellos) mediante su informe. Estos resultados, serán enviados a la Consejería (mediante un archivo CSV) y también enviados físicamente (certificado e informes) a los Centros, entre la segunda y tercera semana de Octubre de 2023. Para conocer la organización de las pruebas del curso 2023-24, debemos esperar a su resolución. Estas pruebas nos permitirán evaluar el programa de manera externa pero ciertamente, las mismas se realizaron en unas fechas inadecuadas para el alumnado, con una prueba oral realizada por zoom con clases comenzadas con el correspondiente ruido externo de aulas y un formato de examen, desconocido para el profesorado, ya que la resolución se publicó a finales del curso pasado, sin poder tener tiempo suficiente para su preparación.



8.2.1. Valoración de los resultados, rediseño de los planes de acción y propuestas de mejora

Los datos recogidos en los apartados anteriores sólo tienen valor si los analizamos e interpretamos para alcanzar conclusiones que ayuden a valorar el éxito de nuestro PLC y a rediseñar las acciones que no hayan llevado a la consecución de nuestros objetivos.

Por eso, el PLC, como todo plan estratégico, es flexible, y lo entendemos como un documento que refleja la realidad cambiante de nuestro centro y que contempla la modificación de las acciones planificadas en un primer momento hasta conseguir los objetivos fijados.